

Els consistoris diuen que el 10% de l'IBI serà acumulatiu, malgrat el desgavell del govern

■ Els mateixos convergents, que van donar suport a l'increment, han preguntat al Congreso quin serà l'abast de la mesura

REDACCIÓ
Sant Celoni

L'anunci del govern espanyol sobre l'augment del 10 per cent de l'IBI ha tingut un gran impacte a la comarca i a la resta del país. Un impacte que s'ha vist agreujat per la incertesa que el mateix executiu espanyol ha mostrat en no esclarir els dubtes que ha generat la notícia. Els ajuntaments, una setmana després, es mouen en la incògnita de si la pujada del 10 per cent de l'impost, serà o no acumulatiu respecte les xifres que els propis consistoris van aprovar abans d'acabar l'any 2011.

Així ho ha explicat el portaveu de CiU al Vallès Oriental i senador, Feliu Guillaumes, que ha explicat aquest dijous que el mateix grup de CiU al Congrés, que va donar suport a la mesura, ha formulat una pregunta a la cambra per tal de treure l'entrellat a la qüestió, perquè des del mateix partit no tenen clara quina serà la seva repercussió. Guillaumes ha explicat que s'està buscant la fórmula legal per tal que la pujada de l'IBI s'inclouï dins l'augment que hagin acordat els diferents ajuntaments i no acumulatiu. En aquest sentit, Guillaumes ha afegit que els consistoris, però, no es poden fer enrere respecte la pujada que ja s'hagi aprovat

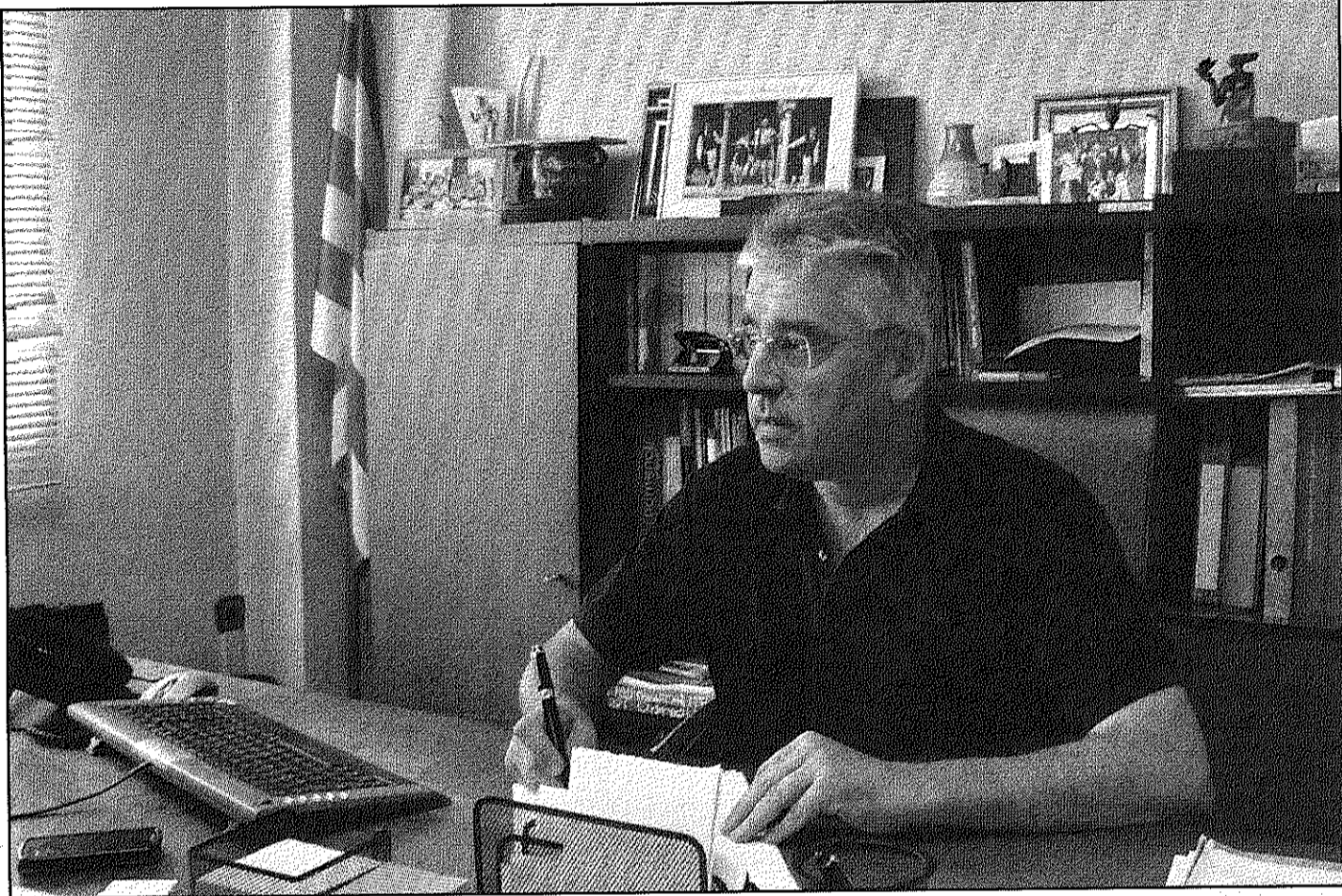

L'alcalde de Breda assenyala que apujant l'IBI no s'arreglarà el problemes de les hisendes locals (A&BM)

i que si, finalment, l'increment del 10 per cent és acumulatiu, s'haurà de sumar a l'import establert.

Per altra banda, la incertesa també s'ha plasmat entre els diferents alcaldes del Baix Montseny. Mentre que hi ha alguns alcaldes que encara no tenen clar quin serà l'impacte; n'hi ha d'altres que

veuen segur que el 10 per cent serà acumulatiu. En aquesta direcció ha parlat l'alcalde de Breda, Jordi Iglesias, que considera que els ajuntaments hauran de sumar 10 punts a la taxa de l'IBI, però tenint en compte els municipis que durant els darrers anys han realitzat la revisió cadastral, com és el

cas de Breda i que no es parlaria del 10 per cent, sinó que es mouria entre el 2 i 4 per cent, segons ha assenyalat Iglesias. L'alcalde ha afegit que "no crec que apujant l'IBI s'arregli el problema de finançament de les administracions locals".

En aquest sentit també s'ha pronunciat el portaveu

d'ERC a Riells i Viabrea, Josep Maria Bagot, que veu segura la pujada del 10 per cent a l'IBI. Si es compleixen aquestes expectatives, Riells i Viabrea passaria d'un augment del 15 per cent de l'IBI a un 25, la pujada més rellevant de tots els municipis que formen el Baix Montseny.

Es publica el primer VilaCup a Sant Celoni, Sant Esteve i Palau

REDACCIÓ
Sant Celoni

Les CUP de Sant Celoni, Sant Esteve de Palautordera i Santa Maria de Palautordera han tret al carrer el primer butlletí conjunt de la CUP. Fins ara aquesta revista havia estat publicada per la CUP de Sant Celoni, però amb la irrupció de les CUP a Sant Esteve i Santa Maria de Palautordera s'ha propiciat que a partir d'ara es treballi d'una manera més integrada. Des de la formació expliquen que amb l'edició d'aquest VilaCup conjunt, es posa en marxa un dels punts del programa de la formació, el treball conjunt entre els tres municipis.

En aquest nou número del butlletí, el lector hi pot trobar articles de fons dedicats a temes d'interès general com les retallades socials o els impostos; així com qüestions d'aspecte més local, que se centren en cada un dels municipis, però que poden ser d'interès per a tots els habitants d'aquests tres pobles. Així, de Sant Celoni es parla sobre una campanya endegada sobre la crisi; de Sant Esteve "es remarca la potència i nul diàleg de l'actual equip de govern", segons diuen des de la mateixa CUP; i de Palau, la problemàtica relatives a les noves carreteres projectades i les conseqüències que aquestes poden comportar en un futur.

L'ACM es reunirà amb Territori per tractar la paràlització del Pla de Barris

■ L'ACM exercirà d'intermediari entre els ens locals i l'àrea de Territori

REDACCIÓ/ACN
Sant Celoni

Aquesta setmana, el PSC de les comarques gironines ha criticat durament el govern de CiU per la paràlització del Pla de Barris per aquest 2012. Així ho han mostrat amb les esmenes als pressupostos de l'executiu català en no incloure cap partida destinada a finançar els projectes inscrits dins la Llei. La setmana passada la Generalitat ja avisava per carta als ajuntaments dient que no podria pagar les subvencions del Pla de Barris d'aquest 2012. El PSC també ha reivindicat que el govern ha deixat pendents els pagaments del Pla dels anys 2010 i 2011. Un deute que des dels ajuntaments també reclamen perquè, com és el cas d'Hostalric, la Generalitat deu vora uns 400.000 euros.

Tanmateix, alguns alcaldes, com el d'Arbúcies i Hostalric, no tenien la certesa de com s'hacaria concretant aquest anunci. D'aquesta manera, l'alcalde d'Hostalric, Josep Antoni Frias ha assenyalat aquest dimecres que l'Associació Catalana de Municipis (ACM) ha anunciat una propera reunió amb el departament de Territori i Sostenibilitat, per tal d'"intermediar amb els ajuntaments afectats" pel retard que el Govern ha anunciat en les ajudes per als projectes de la llei de barris. L'ACM respon així a l'anunci del portaveu del govern, Francesc Homs en què va dir que l'executiu no podrà pagar "puntualment" per culpa de l'estat de la tresoreria de la Generalitat.

Territori i Sostenibilitat ha informat que "a petició dels ajuntaments, s'està trami-

tant una pròrroga de fins a 4 anys perquè els municipis beneficiats per la Llei puguin realitzar les inversions previstes" i que "l'aplicació de la Llei no s'atura i es treballarà per sanejar el deute existent amb els ajuntaments al llarg d'aquest any". Així mateix, el Departament ha explicat que prorrogar l'execució de les inversions previstes beneficia a la Generalitat i els ajuntaments, ja que "permet adaptar el ritme d'inversions a la realitat pressupostària" de les dues parts.

Per altra banda, La Federació Catalana de Municipis encara no s'ha posicionat davant l'anunci del Govern. L'executiu, que assumeix el 50 per cent del cost de les obres, ja va anunciar el juny de 2011 que la llei de barris quedava en suspensió.

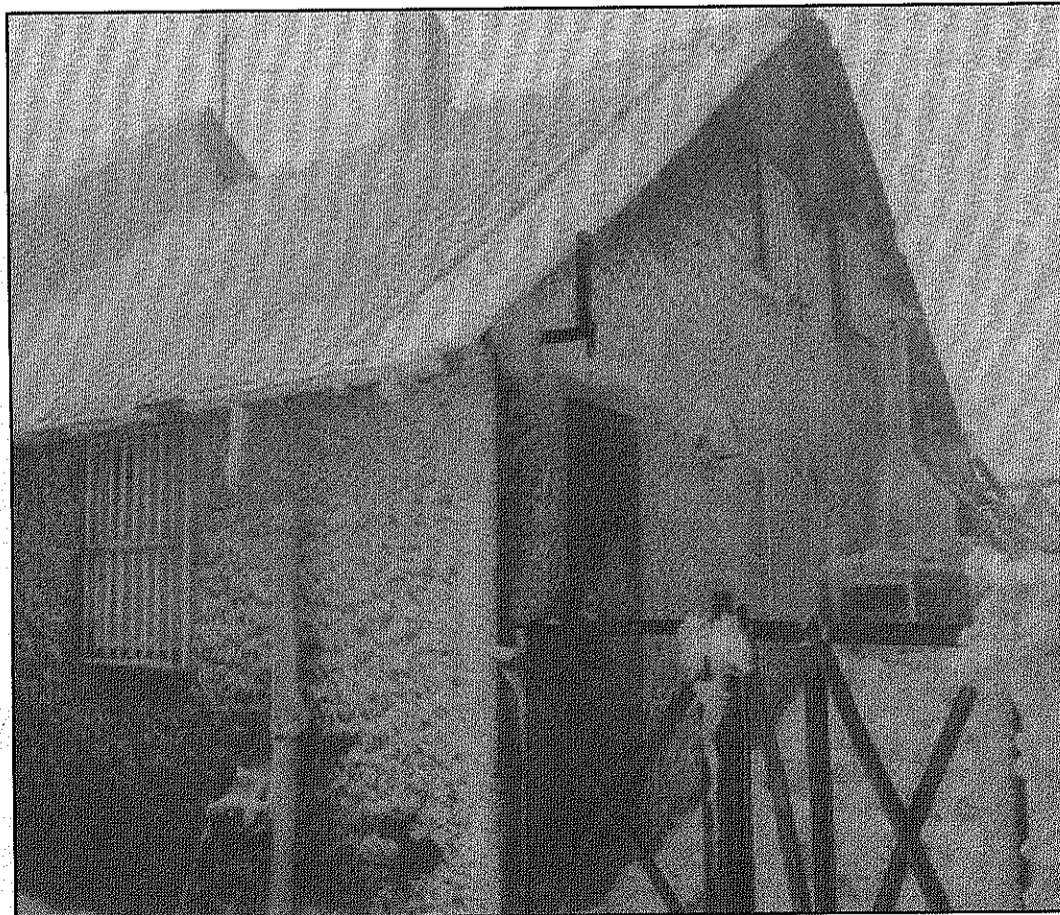

Una fotografia de la primera neu que ha caigut al Montseny aquesta setmana. La poca neu que va caure aquest dilluns, ha deixat la primera enfarinada al cim del Montseny, com es pot veure a l'observatori del Turó de l'Home. La nevada d'aquesta setmana ha despertat l'expectació entre els ciutadans de la comarca i alguns esperen amb delit que la neu s'intensifiqui per poder-la gaudir pujant al massís del Montseny. De moment, però, s'hauran de conformar amb la mica de neu que emblana el Montseny.