

Fogars, Riells i Viabrea i Vallgorguina doblen la població en tan sols deu anys

El conjunt del Baix Montseny ha experimentat un creixement del 42 per cent en la darrera dècada

REDACCIÓ. **Sant Celoni** Municipis com Fogars de la Selva, Riells i Viabrea i Vallgorguina han doblat el nombre d'habitants en els darrers 10 anys, segons les dades de l'Institut d'Estadística de Catalunya. Molt a prop de doblar la població en aquest període de deu anys, també han estat els municipis de Sant Esteve de Palautordera, Sant Antoni i Sant Pere de Vilamajor.

Les xifres del padró continu a 31 de desembre del 2009, així com les dades de migracions, confirmen que la tendència de les dues darreres dècades es mantenen. Així, i malgrat hi ha un percentatge important de nous habitants procedents de migracions de fora de Catalunya, el creixement més important segueix sent per les procedents de la primera i la segona corona metropolitana de Barcelona.

Els sis municipis amb un increment de població més destacada al Baix Montseny tenen en comú una estructura amb una forta presència d'urbanitzacions i zones residencials. En bona part, en aquests casos s'ha mantingut la tendència que ja va marcar el creixement demogràfic succeït a la dècada dels 90 amb el pas de les segones residències a primeres residències habituals.

En el sentit contrari, Montseny, Sant Feliu de Buixalleu i Breda han estat les poblacions que han crescut menys. Darrera s'han situat Sant Hilari Sacalm, Sant Celoni, Arbúcies i Llinars. Hostalric, Campins, Massanes i Cardedeu també han crescut

Evolució del nombre d'habitants al Baix Montseny					
Municipi	1999	2008	2009	Dif. 99/09	Dif. 08/09
Arbúcies	4.939	6.526	6.595	33,53	1,06
Breda	3.325	3.753	3.784	13,80	0,83
Campins	279	380	390	39,78	2,63
Cardedeu	11.676	16.102	16.596	42,14	3,07
Fogars	650	1.480	1.513	132,77	2,23
Fogars de Montclús	323	459	465	43,96	1,31
Gualba	748	1.126	1.192	59,36	5,86
Hostalric	2.894	3.882	3.994	38,01	2,89
Llinars	6.710	8.839	9.035	34,65	2,22
Massanes	506	709	713	40,91	0,56
Montseny	305	320	319	4,59	-0,31
Riells i Viabrea	1.862	3.659	3.779	102,95	3,28
Sant Antoni de Vilamajor	3.063	5.332	5.444	77,73	2,10
Sant Celoni	12.840	16.586	16.860	31,31	1,65
Sant Esteve de Palautordera	1.363	2.364	2.458	80,34	3,98
Sant Feliu de Buixalleu	717	803	811	13,11	1,00
Sant Hilari Sacalm	4.932	5.744	5.763	16,85	0,33
Sant Pere de Vilamajor	2.326	3.891	4.021	72,87	3,34
Santa Maria de Palautordera	6.047	8.614	8.823	45,91	2,43
Vallgorguina	1.252	2.404	2.465	96,88	2,54
Vilalba Sasserra	446	585	636	42,60	8,72
Total Baix Montseny	67.203	93.558	95.656	42,34	2,24

Font: Institut d'Estadística de Catalunya (Idescat)

per sota de la mitjana del Baix Montseny en els darrers 10 anys, que ha estat a l'entorn del 42,34 per cent. Així, s'ha passat dels 67.000 habitants el 1999 als gairebé 96.000 habitants a l'hora de tancar l'any 2009.

En termes generals, el creixement més baix s'ha produït als municipis de la demarcació de Girona de la comarca, més

allunyats de l'àmbit metropolità. També als municipis més industrials i grans.

Pel què fa al darrer any, el creixement demogràfic més important s'ha produït als municipis de Vilalba Sasserra, Gualba i Sant Esteve de Palautordera. El creixement mitjà al Baix Montseny del 2008 al 2009 ha estat del 2,2 per cent i per sobre també

s'han situat municipis com Sant Pere de Vilamajor, Riells i Viabrea, Cardedeu, Hostalric, Campins, Vallgorguina i Santa Maria de Palautordera. En el sentit contrari, però, Montseny va perdre població, mentre que els creixements més baixos van ser els de Sant Hilari Sacalm, Massanes, Breda i Sant Feliu de Buixalleu.

S'inicia la diagnosi del Pla de Conservació del Parc Natural del Montseny

REDACCIÓ. **Sant Celoni** El Pla de Conservació del Parc Natural i Reserva de la Biosfera del Montseny arriba aquest 2010 a la tercera fase de diagnosi de l'estat de conservació del patrimoni natural. L'elaboració diagnosi amb l'ajut de la Fundació Biodiversidad, que finança el projecte amb uns 69.500 euros, una quarta part del cost total. El 2009 es va tancar la segona fase del Pla, en què s'ha integrat tota la informació naturalística de forma centralitzada. Aquesta fase va ser subvencionada amb 67.299,53 euros per part de la Fundació Biodiversidad. Per aquest any el parc preveu fer la diagnosi a partir d'unes jornades tècniques amb la participació d'especialistes en els diferents àmbits de biologia i conservació que treballen habitualment a l'espai natural. D'aquesta diagnosi n'han de sortir els objectius de conservació i les prioritats d'espècies o llocs que cal conservar en l'àmbit del parc.

Un de cada tres estrangers resident a la comarca no entén el català

Sant Celoni. Un de cada tres ciutadans estrangers residents al Baix Montseny no entenen el català, segons dades de l'Institut d'Estadística de Catalunya del 2007. La proporció es redueix entre els que saben escriure i parlar la llengua del país, que és d'un de cada quatre. Només el 15 per cent dels estrangers residents al Baix Montseny diuen que saben escriure en català. REDACCIÓ.

EL RACÓ DE L'ADELA

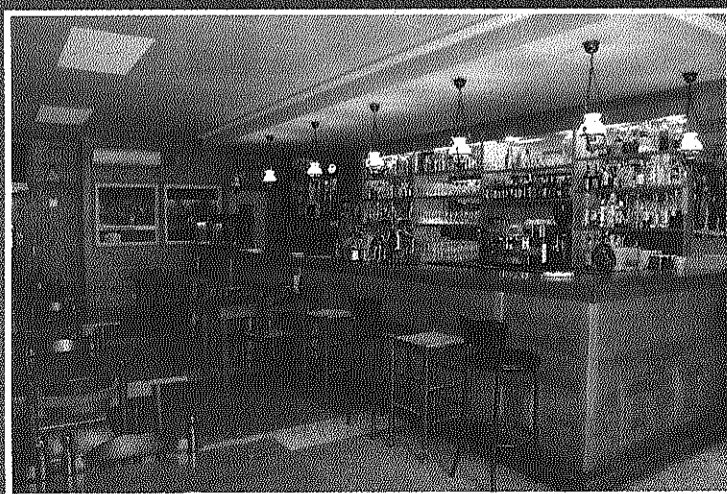

ELS AUTÈNTICS
ÀPATS CASOLANS

cua de vedella · cap i pota · ossos d'espinada

galtes · sèpia amb mandonguilles

bacallà amb samfaina · popets · brasa i molt més...

Carrer Pau Casals, 19

ARBÚCIES · Tel. 972 86 13 08