

SANT CELONI

CiU i PSC divergeixen sobre l'emplaçament del CEIP Soler de Vilardell al solar de l'IES

Els socialistes consideren millor la zona de Can Giralt i la formació nacionalista prioritza l'urgència

REDACCIÓ. Sant Celoni
L'Ajuntament de Sant Celoni ha convocat, per dilluns, un Ple ordinari en el que es portarà a aprovació una modificació que ha de permetre que els terrenys cedits al Departament d'Educació per a l'ampliació de l'IES Baix Montseny es destinin a la construcció d'un nou edifici per al CEIP Soler de Vilardell per atendre alumnes dels 3 als 16 anys. Davant de la proposta, plantejada ja al Consell Escolar Municipal, el PSC considera que ha estat adoptada amb pressions i "no ha permès valorar altres alternatives", assenyala el cap de la formació a Sant Celoni, Joan Castaño.

Castaño ha indicat que quan es va parlar de la construcció de l'escola es va plantejar com a possibilitat el seu emplaçament a Can Giralt. Una situació que el PSC considera més adequada ja que els terrenys reservats inicialment per a l'IES es troben "a un lloc aïllat, lluny de la trama urbana" especialment si tenim en compte que hi aniran nens i nenes des dels 3 anys. El cap socialista considera que això tindrà repercussions de mobilitat ja que moltes famílies no podran portar els infants a peu al centre i consideren l'opció "menys sostenible perquè obligarà a agafar el cotxe per anar a l'escola". Can Giralt, per contra, assenyala, es troba més a prop de la trama urbana, i no comporta aquests elements negatius.

Per la seva banda, l'alcalde, Francesc Deulofeu, considera que cal valorar que des d'un punt de vista urbanístic la tra-

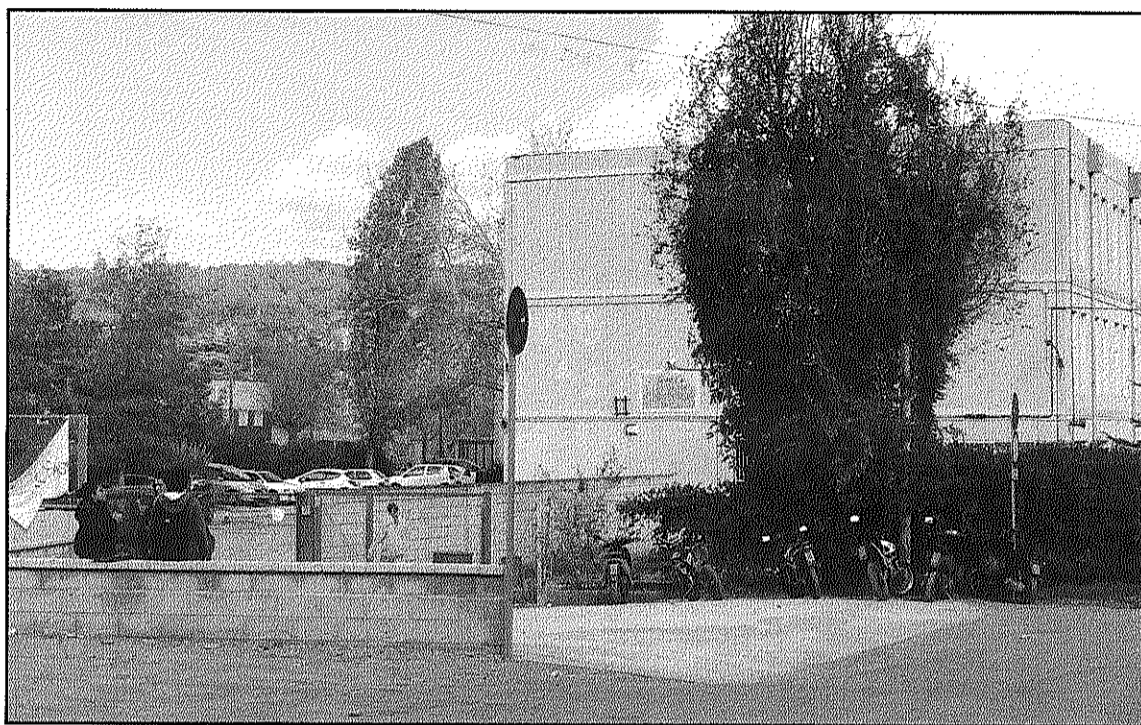

L'escola es construirà als terrenys annexos a l'actual IES, on es preveia la seva ampliació (L'AGBM)

mitació per fer el centre a aquest espai és molt més ràpida i considera que "l'escola és un tema prioritari". Remarca que no hi ha una gran distància entre Can Giralt i els terrenys de l'IES, ambdós situats "al límit del que és actualment la zona urbana" i ha recordat que alguns dels equipaments educatius de què disposa el municipi en el moment de la seva posada en marxa no estaven al centre de Sant Celoni, com el Cor de Maria o el Pallerola. "L'opció d'ubicar-lo als terrenys de l'IES permet tirar endavant el projecte amb rapidesa", assenyala, més quan malgrat l'any vinent el Puigdollers, on es troba actualment el centre, encara podrà acollir un nou curs però al següent no disposarà d'espai suficient.

Deulofeu assegura que tot i la distància actual "el creixement del nucli urbà ens porta fins aquest límit" i assenyala que el canvi s'ha plantejat a l'AMPA del centre i al Consell Municipal "i el retorn és molt positiu". "Sí que hi ha el però de que queda una mica allunyat però té a favor un entorn favorable que el centre podrà aprofitar", remarca l'alcalde.

PSC i CUP presenten al·legacions a la modificació de les ordenances fiscals

Un altre dels punts de debat al Ple, i al que tant PSC com CUP han presentat al·lega-

cions, és la modificació de les ordenances fiscals. CiU espera arribar a un consens amb els grups abans del debat plenari i en aquest sentit, diu Deulofeu, s'està en converses "Mirarem de trobar una proposta en la que tots ens hi sentim còmodes", assegura.

El PSC considera excessiu l'increment plantejat a dues de les taxes: l'IBI i l'IAE. D'una banda, explica Castaño, les modificacions de l'IBI comportaran increments del 12 per cent per a àmbits com l'hostaleria o els solars sense edificar al 20 per cent d'algunes indústries i comerços "que ho estan passant molt malament amb la crisi". En aquest sentit, el PSC ha proposat que els increments més elevats s'esglaonin en 5 anys i els més baixos en 3 anys de

manera que l'augment real de l'impost sigui del 4 per cent per cadascun dels anys. Pel que fa a l'IAE el grup socialista remarca que amb aquest increment, que anirà del 8 al 24 per cent segons les zones, s'arribarà al màxim que pot imposar el municipi i "en els temps que corren aquest augment és intolerable". Demanen, per això, que també s'esglaoni en 3 anys per a fer-ho més assumible.

El PSC demana rebaixar un 10 per cent la taxa per les terrasses de bars i restaurants

Finalment, a les al·legacions presentades, el PSC demana també que la taxa d'ocupació de la via pública per a terrasses de bars i restaurants es redueixi un 10 per cent. La situació de terrasses "dóna vida al municipi", explica Castaño, "i ens consta que hi ha establiments a qui els números no els surten".

Al Ple també es tractaran aspectes com una modificació de la coberta del pavelló que s'està construint al Sot de les Granotes per una estructura prefabricada de ferro i un expedient de licitació per llogar un local per l'àrea de serveis socials de Sant Celoni que, assenyala Deulofeu, actualment es troba situada a un espai no gaire idoni i amb dificultats d'accés. També es portarà a votació l'aprovació d'un préstec i diverses mocions: una del PSC d'adhesió a l'editorial conjunt d'alguns mitjans sobre l'Estatut; una de la CUP i Creu Roja relativa al carnet de donant d'òrgans i de sang; i una tercera de suport a Rafael Uriol a petició de l'Ajuntament de Riells i del Consell de Poble de la Batllòria.



LA MASIA
RESTAURANT

Tel. 93 867 44 53
Ctra. Campins, s/n.
08470 SANT CELONI

Masia del segle XVIII, a mig pas entre Sant Celoni i Campins, envoltada de l'entorn natural del Baix Montseny, trobem LA MASIA, restaurant on es fusiona el rústic del seu nom, els menjadors de pedra, fusta i llar de foc amb una acurada i honesta cuina tradicional catalana renovada, amb productes de mercat de qualitat on sabors i presentacions adquireixen un paper protagonista.



OBRIREM TOTS ELS DIES FESTIUS DE NADAL