

Xavier Solanas

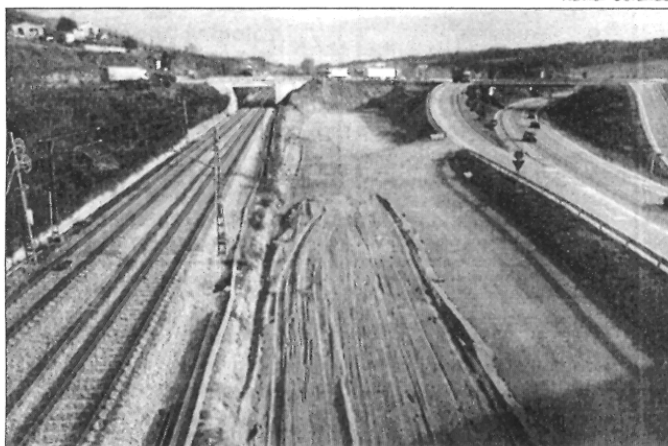

Las infraestructuras pasan a ser claves en el Vallès.

Xavier Solanas



Dentro de unos meses, casa con vistas al... AVE.

Santa Maria de Palautordera, el tren se adentrará en un entorno distinto, rompiendo un paisaje hasta hace poco poblado de bosques, prados y pequeños núcleos de construcciones, hoy en expansión. Además, se trata de una zona próxima a los parques naturales del Montseny y el Montnegre-Corredor, donde existen varios corredores biológicos.

Con el objetivo de paliar el impacto del paso del tren, el abril pasado ADIF finalizó la construcción de tres pasos de fauna en el tramo de Sant Celoni a Riells. Los pasos están situados en el corredor biológico del Afluente del Americano, en el Torrente del Americano y en el de la Telleda. Se trata de construcciones homogéneas de 9,7 metros de altura y veinte de ancho que, según la compañía ferroviaria, permiten la circulación con comodidad de "una cuarentena de ovejas en línea, veinticinco vacas o hasta diez elefantes africanos de tamaño medio". Además, como explica **Carne Rossell**, directora de Minuàrtia -consultora medioambiental con sede en Sant Celoni- los viaductos más importantes se han concebido también como corredores biológicos. Rossell, valora positivamente el esfuerzo de la com-

pañía para construir unos pasos que considera "mayores que en otras obras", aunque no se muestra totalmente optimista. Según su opinión, el efecto barrera del tren de alta velocidad sobre la fauna de la zona es ya "muy importante".

Por otra parte los agricultores también se muestran resignados con las infraestructuras del tren. "Sabemos que el tren de alta velocidad es una necesidad y estamos

a favor de las comunicaciones", afirma Rosa Pruna, presidenta de la Associació de Joves Agricultors (ASAJA). En el tramo de La Roca a Llinars los agricultores afectados han sido mínimos. El problema es mayor a partir de Palautordera, donde las obras han afectado a un mayor número de explotaciones.

En este sentido, la presidenta de ASAJA denuncia el agravio que sufren los empresarios agrícolas

respecto a los industriales. "Se intenta pasar por donde no es suelo industrial porque les sale más barato", afirma. La denuncia de esta situación es uno de los caballos de batalla del sindicato: piden que las expropiaciones en suelo agrícola se paguen a precio de industrial. "Estamos de acuerdo en que se construyan infraestructuras, pero que las expropiaciones se paguen como empresa", dice Pruna.

La Saboneria, una finca a cinco metros del AVE

La popularmente llamada Saboneria es una finca palauense con mucha historia. Durante años albergó una jabonería que se abandonó a finales del siglo XIX. Un tiempo más tarde, un personaje ilustre de la zona, el historiador **Ferran Soldevila**, la utilizó como casa de campo.

Hace doce años, tres empresarios del Baix Montseny compraron la finca, que se encontraba en condiciones pésimas. Después de diversos trabajos de rehabilitación la alquilaron a una empresa alemana para utilizarla como casa de colonias. Se trataba de un lugar ideal para los niños: seis hectáreas para jugar en las que destacaba el "jardín", un pinar situado a pocos metros de la casa. Con el inicio de las obras del AVE, a muy pocos metros de la Saboneria, la

empresa rescindió el contrato inmediatamente. Y es que, aunque no se ha detectado ningún problema en la estructura de la casa, el impacto visual es extremo. "Cuando compramos la finca se hablaba de que el tren pasaría más lejos", explican dos de los socios, **Carles Ayats** y **Josep Ribes**, "sino, no hubiésemos invertido en ella".

Los empresarios piden ahora a ADIF que les indemnice con el valor de la casa. "La finca está devaluada totalmente y hemos perdido el negocio", afirma Ayats. Además, creen que el terreno se tendría que valorar como suelo turístico. ADIF, por el contrario, quiere pagar sólo el terreno expropiado -que parte completamente la finca-, de casi 1,5 hectáreas. De momento el caso está en los tribunales. Y parece que va para largo.

RESTAURANT EL CELLER DE CAN BARRI A BIGUES I RIELLS. Comunions i events familiars

* Capacitat de 15 a 85
persones
* Menjadors privats
* Jardins.

MENÚS DE COMUNIONS

TOT INCLÒS:

Aperitiu de bodega
Primer plat, segon plat i pastís.
Aigües minerals, vins i Cava.
Cafès i petits fours.

PREU DESDE 22€ +7%DE IVA

MENÚS DE COMUNIONS AMB TAPES DE PRIMER PLAT:

Pica -Pica amb 6 o 8 varietats.
Segon plat.
Cafès i petits fours.

PREU DESDE 20 €+7%DE IVA

Informació i reserves: Jordi Gutierrez ••• Tel. 93 865 81 28 / 609 73 98 15 •••