

SANT CELONI

Ple municipal

LAIA CASTELLS. Sant Celoni

La situació dels terrenys de Can Riera de l'Aigua i la construcció del nou hospital van ser els punts centrals del debat al Ple celebrat dimecres a Sant Celoni.

L'oposició va reclamar al govern que, fins a conèixer els resultats de la consulta popular prevista passat l'estiu, no es fes cap modificació de la qualificació dels terrenys i dels seus usos. També es va instar a no condi-

cionar el desenvolupament de l'Àrea Residencial Estratègica (ARE) en aquest sector a la construcció del nou hospital i es va reclamar continuar amb els tràmits que permetin disposar de terrenys per iniciar l'obra.

PSC i CUP demanen al govern que no condicioni l'obra del nou hospital a l'ARE

CiU es compromet a obtenir els terrenys i es referma en Can Riera de l'Aigua com a millor emplaçament

El Ple celebrat dimecres a Sant Celoni va aprovar per unanimitat l'autorització per a la celebració de la consulta popular sobre l'ARE de Can Riera de l'Aigua, un tràmit que va tenir el seu eco en dues mocions presentades per l'oposició i que van generar un ampli debat. D'una banda, el PSC va reclamar que el govern no modifiqués la qualificació i els usos d'aquesta zona fins a conèixer el resultat de la consulta popular. De l'altra, la CUP va reclamar al govern que evités vincular la construcció del nou hospital amb l'ARE i fes els possibles per obtenir els terrenys per a l'equipament al marge del procés urbanístic. Ambdues iniciatives van ser aprovades amb el vot afirmatiu de tots els grups.

La moció del PSC, segons va explicar el regidor Jordi Arenas, volia evitar que durant el termini de consultes del Pla Territorial impulsat des del Departament d'Urbanisme l'Ajuntament demanés una variació de la qualificació dels usos del sòl a Can Riera de l'Aigua. L'alcalde, Francesc Deulofeu, va assegurar que l'equip de govern no tenia intenció de fer una modificació dels usos en aquest sector.

El regidor de la CUP, Albert Ventura, va demanar posar fi "a un dels falsos arguments que corren: que l'ARE és l'única manera per obtenir un hospital a Sant Celoni", ja que, van remarcar, el compromís del Departament de Salut per fer aquest equipament al municipi era previ a la presentació de l'ARE. La formació va acusar el

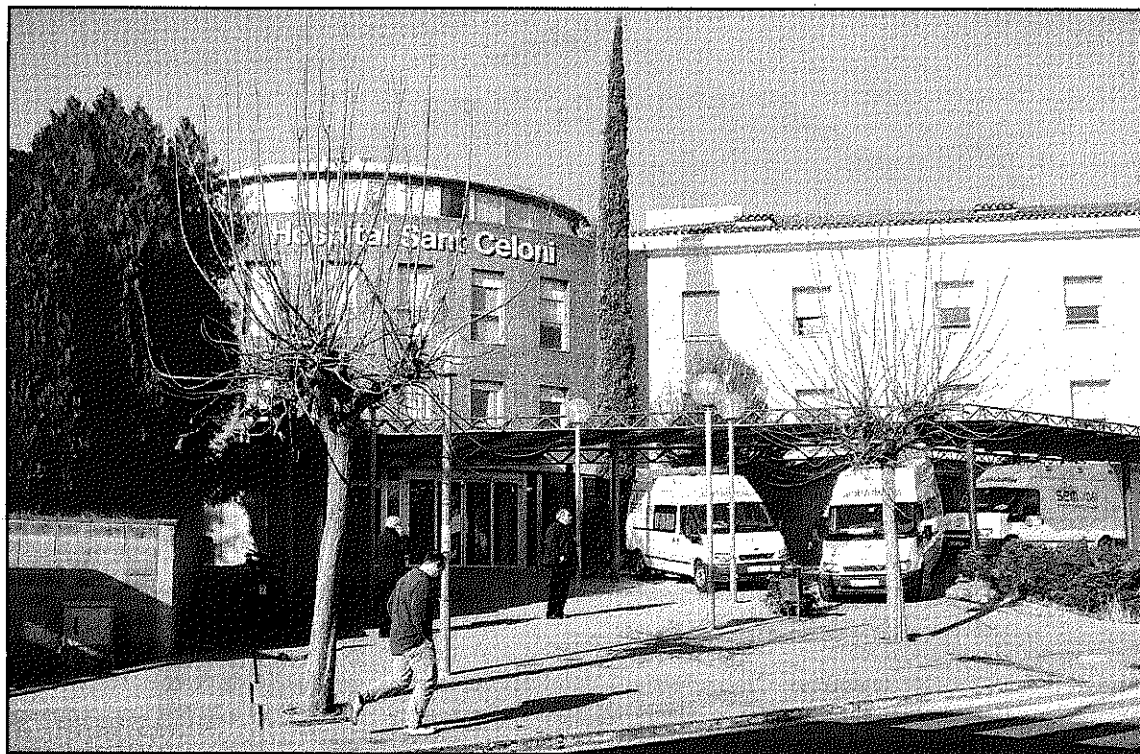

Els grups municipals acorden accelerar els tràmits per a la construcció del nou hospital (L'AJBM)

govern d'haver paralitzat l'obtenció dels terrenys "a l'espera de la consulta que es pot prolongar fins a finals d'aquest any", va assegurar Ventura. Amb la moció presentada, la CUP va demanar "no allargar més aquesta situació de paràlisi" i va "instar al govern a analitzar la millor ubicació de l'hospital i procedir a l'obtenció dels terrenys".

Per la seva banda, el cap del grup socialista, Joan Castaño, va remarcar que "barrejar l'ARE amb el nou hospital fa endarrerir la seva construcció" i més, va assenyalar, quan "la majoria de regidors del Ple no volem

que es faci l'ARE a Can Riera de l'Aigua". Castaño es va mostrar partidari de buscar "uns terrenys de consens des d'ara fins al setembre" ja que, va assegurar, "al marge de Can Riera de l'Aigua i el Sot de les granotes hi poden haver altres llocs". Qualsevol altra decisió, va considerar, seria "retardar que els ciutadans de Sant Celoni i el Baix Montseny tinguin un millor servei hospitalari".

Tot i que CiU va acabar votant a favor de la moció de la CUP, Deulofeu va voler aclarir que "quan el PSC va proposar un espai concret", al passat mandat, "no va seure amb cap grup

polític". Un espai, va assegurar, que generava prou problemes "com perquè Salut no el consideri prou adient i hagi valorat com a millor proposta la de Can Riera de l'Aigua".

El govern continua veient com a millor opció per l'hospital Can Riera de l'Aigua

Deulofeu va remarcar que l'opció de Can Riera de l'aigua es va plantejar, d'acord amb la CUP, abans de la proposta de l'ARE

que, va afirmar, "nosaltres vam veure en positiu perquè ajudava a fer-ho econòmicament i urbanística viable" i, a més, va apuntar, fer les obres a través de l'ARE "era una via més ràpida per a poder-ho assolir". Deulofeu va assenyalar que l'equip de govern ja va fer una feina prèvia per determinar el millor lloc i que el resultat va ser l'elecció de Can Riera de l'Aigua.

El Ple va aprovar per la via d'urgència l'establiment del servei de la llar d'infants

També per unanimitat es va aprovar, per la via d'urgència, el projecte d'establiment del servei de la llar d'infants municipal. El regidor de CiU, Jordi Cuminal, va assenyalar que la mesura permetrà obrir un procés de selecció de personal per a l'escola bressol tenint en compte els requisits que es vol que compleixi el nou servei, en aspectes com una alimentació que no exclouï a cap infant o l'ajuda a la medicació a nens amb dificultats sanitàries.

Amb el vot en contra de la CUP es va aprovar una nova ordenança municipal sobre la distribució de la publicitat, que segons la regidora Laura Costa permetrà evitar l'enganxada de cartells a les façanes i habilitar més espais públics per a les entitats.

El Ple també va aprovar les mocions presentades per ERC i el Casal Quico Sabaté reclamant la llibertat del terrassenc Francesc Argemí, Franki, una moció d'ERC sobre el dret al propi cos i l'avortament lliure i gratuït, i una moció del PSC contra l'Eurodirectiva del temps de treball que permetria horaris laborals superiors a les 60 hores setmanals.

L'ACTUALITAT DEL BAIX MONTSENY

Cada divendres, als principals punts de venda del Baix Montseny

Arbúcies: Estació de Servei Reus (Carretera d'Hostalric a Arbúcies, Km 16,3), La Imperial Paperera SL (Carrer Camprodon, 31) i Tabacs Exmar (Carrer Major, 3). **Breda:** Calçats-Llibreria Rodà (Plaça Doctor Rovira, 15) i Llibreria Papereria Trèvol (Carrer Nou, 13). **Gualba:** Tabacs Costa. **Hostalric:** Fleca Bassas (Raval, 11), Estació de Servei Hostalric (Campsa), Estanc Agell (Mossèn Cinto verdaguer, 10), Magda Negre (Av. Coronel Estrada), i Papereria-Jugueteria la Botiga (Avinguda de la Fortalesa, 14). **Llinars del Vallès:** Estanc Jané (Anselm Clavé, 14), Quiosc Riera (Passeig Europa de les Nacions, s/n), Quiosc Sánchez (Plaça de l'Església, s/n). **Montseny:** Oficina d'Informació del Parc Natural del Montseny. **Riells i Viabrea:** Estanc Riells (Carrer Comerç, 17). **Sant Antoni de Vilamajor:** Can Mayol (Avinguda Catalunya, s/n), Estanc número 1 (Carrer Vell, 1). **Sant Celoni:** 6x3 (Carrer Jaume I, 8), Alguer7 (Carrer Alguersuari, 7), Bon Preu (Germà Julià, 3), Codina (Carrer Major, 84), Discos Gener (Major, 131), Esclat (Carretera C-35 / Indústria), Estació de Servei la Batllòria Repsol (Carretera C-35, Km 55,1, la Batllòria), Estació de Servei BP (Carretera C-35, Km. 21,6), Estació de Servei Sant Celoni Repsol (Carretera C-35, Km 19,8). Estanc Baix Montseny (Avinguda de la Pau, 30), Marga (Carrer Anselm Clavé, 24), Montnegre (Carrer Hostalric, 6, La Batllòria), Punt de Llibre (Avinguda de la Pau), Quatre Gats (Carrer Sant Josep, 64-66), i Tretze Vents (Plaça de la Vila). **Sant Esteve de Palautordera:** Josep Bagó (Carretera de Montseny), Llibreria Papereria la Lluna (Carretera del Montseny, 47). **Sant Feliu de Buixalleu:** Estació de Servei Gaserans (Carretera C-35, Km 66,67). **Sant Pere de Vilamajor:** Can Noguera (Sant Nonet, 18). **Santa Maria de Palautordera:** F. Molà (Plaça de les Olles, 4), i Imma Clarà (Carrer Major, 73). **Vallgorguina:** Josep Salicrú Regàs (Carretera Nova). **Vilalba Sasserra:** Merceria Perfumeria Moré (Carretera Vella de Sant Celoni, 51).